

---

## MIGRATION

# Être aux côtés de ceux qui ont dû tout quitter



---

Dans la soirée du 23 octobre 2021, en mer Méditerranée. Les équipes MSF assistent un bateau pneumatique avec 95 personnes à bord pour les secourir. La Méditerranée enregistre le triste chiffre de près de 23 000 morts et disparitions parmi les personnes ayant tenté sa traversée depuis 2014.

---



## MIGRATION



D'après l'Agence des Nations Unies pour les réfugiés, plus de 82,4 millions de personnes dans le monde ont été forcées de fuir leur foyer en 2020. Parmi elles près de 26,4 millions sont des personnes réfugiées dont plus de la moitié a moins de 18 ans.

Il existe aussi des millions de personnes apatrides, privées de nationalité et d'accès aux droits élémentaires comme l'éducation, les soins de santé, l'emploi et la liberté de circulation.

Actuellement **1 personne sur 95 a été forcée de fuir son foyer à cause des conflits ou de la persécution.**

### EUROPE - Samos, Grèce

Qasem, 37 ans, est originaire d'Afghanistan. Il est père de deux petites filles de six et huit ans.



© MSF/Evgenia Chorou

« Nous sommes arrivés à Samos en janvier 2020. Dès le début de notre séjour dans l'ancien camp de Vathi, il y a eu des problèmes. Des bagarres, du harcèlement et des tensions. Ma fille est traumatisée par ce que nous avons vécu ici. Elle fait des cauchemars. Parfois, elle se met à crier, puis elle se renferme complètement sur elle-même et cesse d'interagir avec l'environnement.

Notre demande d'asile a été rejetée trois fois mais nous avons fait appel à nouveau. Nous ne bénéficions d'aucune assistance. Nous ne savons plus à quoi nous attendre. Quand ils nous emmèneront dans le nouveau camp de Samos, nous serons loin du supermarché, de la pharmacie, de l'avocat. C'est très loin et nous ne pourrons plus nous promener en ville pour avoir un peu de paix en dehors du camp.

Nous sommes juste coincés ici. Mon seul souhait est que nous puissions obtenir nos papiers et trouver un endroit sûr en Grèce ou ailleurs. »

### ASIE - Bangladesh

#### L'exil des Rohingyas

Nurul (68 ans) vit avec sa femme dans un camp de réfugiés rohingyas depuis 2017. La dernière chose dont il se souvient du Myanmar est le bombardement de son village par l'armée.

« Là-bas, j'avais mon propre bétail, ma ferme et j'étais en paix. Chaque fois que je pense à la façon de rentrer chez moi, je suis anxieux. Je n'arrête pas de penser aux meurtres que nous avons subis.

Mais si notre gouvernement promet de nous reprendre avec nos droits je rentrerais certainement. »



© MSF/Evgenia Chorou

## AMÉRIQUE LATINE - Brésil



Chaque jour, environ 500 migrants et demandeurs d'asile traversent la frontière vénézuélienne pour se rendre à Pacaraima, au Brésil. La plupart d'entre eux sont contraints de vivre dans la rue.  
© Mariana Abdalla/MSF

Depuis la réouverture partielle de la frontière entre le Brésil et le Venezuela en juillet dernier, un nombre croissant de migrants et de demandeurs d'asile ont rejoint l'État de Roraima au Brésil. Sur place, ils vivent dans des conditions précaires, dans la rue, avec un accès très limité aux soins.

**Michael Parker**, coordinateur de projet MSF à Roraima témoigne :

« Nos patients nous racontent que quitter le Venezuela était leur dernier recours pour échapper à la pauvreté dans leur pays ; en aucun cas, cela faisait partie de leurs plans de vie. Au cours de leur périple, ils sont confrontés à la faim et à la violence. Malgré ce contexte difficile, nous continuons d'entendre des histoires porteuses d'espoir et des souhaits d'une vie meilleure.

Le système de santé de la ville est fragile et il n'y a pas d'infrastructure pour accueillir les migrants. Selon la loi brésilienne, tout le monde a le droit d'accéder aux services de santé publique, quel que soit son statut. Mais **dans la réalité, les services sont surchargés et limités** dans l'État de Roraima. »

## RÉPONSE MSF



services médicaux



santé sexuelle et reproductive



santé mentale

## MIGRATION, DES VIES DERRIÈRE LES CHIFFRES

## Principaux pays d'origine

Plus de deux tiers (68 %) de tous les réfugiés et Vénézuéliens déplacés à l'étranger provenaient de cinq pays seulement\*.

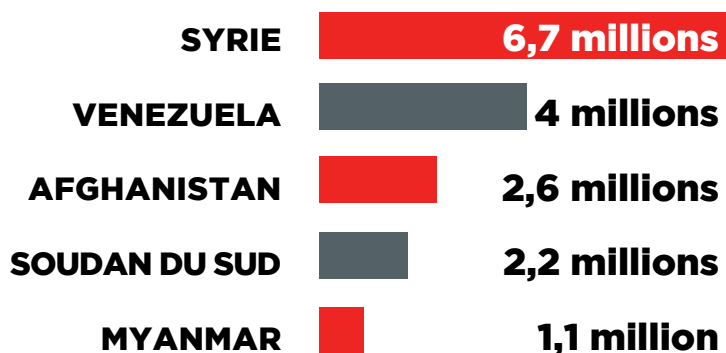

## Principaux pays d'accueil

Cinq pays accueillent au moins 1,2 million de réfugiés et de Vénézuéliens déplacés à l'étranger\*.

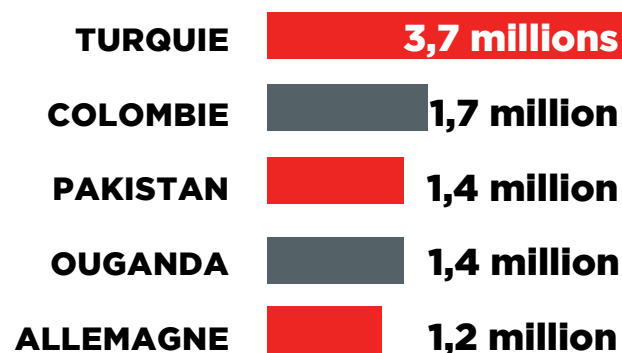

18 juin 2021 \* Ce chiffre ne comprend pas les réfugiés palestiniens relevant de la compétence de l'UNRWA  
Source : Tendances mondiales 2020 du HCR.



## REGARD

Ateny tient sa fille de huit mois dans ses bras après avoir reçu des médicaments de chimioprévention du paludisme saisonnier (SMC) dans le village de Kuom, au Soudan du Sud, le 27 octobre 2021.

« J'ai six enfants et deux d'entre eux ont moins de cinq ans. Maintenant, ils peuvent être protégés. Mais j'espère aussi que le programme de prévention va continuer. Le paludisme s'étend chaque année et c'est la première fois que nous disposons de médicaments pour prévenir la maladie. Si je pouvais souhaiter quelque chose, ce serait que MSF soit là l'année prochaine également. »

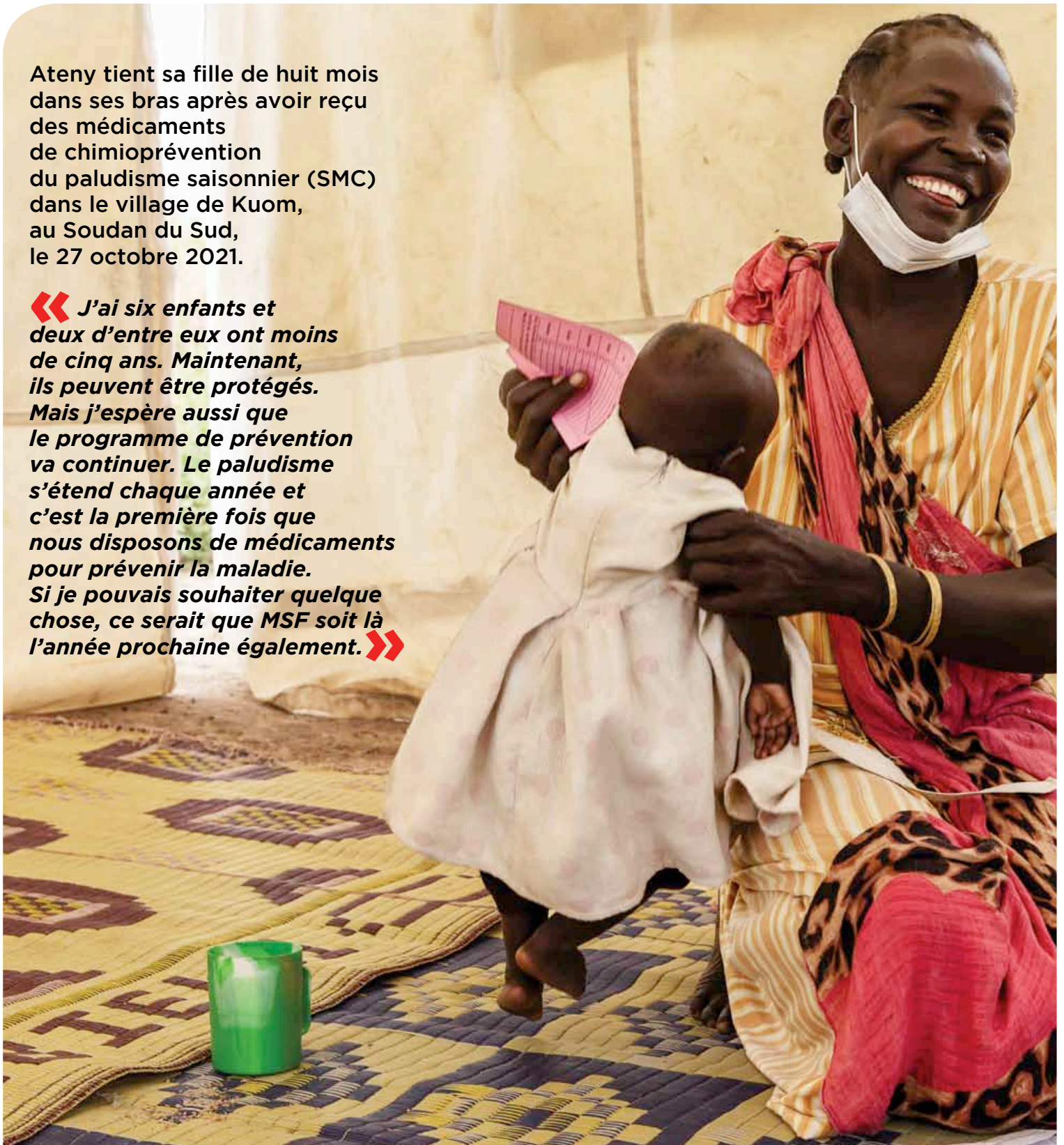

© Adrienne Surprenant/Item



Les enfants de moins de cinq ans sont les plus exposés au paludisme pendant la saison des pluies au Soudan du Sud. Afin d'accroître leur protection, MSF a lancé une campagne de chimioprévention du paludisme saisonnier dans la ville d'Aweil et ses environs.

Le principe est de fournir aux enfants de 3 à 59 mois des médicaments de prévention une fois par mois pendant la période où la transmission du paludisme est la plus élevée.



# AU LUXEMBOURG

## MSF DANS LES ÉCOLES...

### International School of Luxembourg (ISL)

Le 19 octobre dernier, nous étions présents à l'ISL pour mieux faire connaître notre mission humanitaire. Près d'une centaine d'élèves ont notamment découvert le rôle déterminant des outils cartographiques pour que les organisations humanitaires puissent fournir une réponse appropriée et efficace sur le terrain.



### Lycée Vauban

Nous sommes intervenus dans quatre classes de 6<sup>e</sup> et de 5<sup>e</sup> du lycée Vauban lors de la semaine de la solidarité organisée par l'établissement du 13 au 17 décembre. Les élèves ont pu appréhender les bases de l'aide humanitaire via notre jeu de société Kidz Kit et ont pu nous poser toutes leurs questions !



## ... AN DE GEMENGEN

Ausstellungen, Debatten, Virstellung vum Documentaire Egoïste mat der Stëmm vum Lambert Wilson... Eventer déi MSF ervirgehuewen hunn an de leschte Wochen an d'Liewe vun de Gemengen **Diddeleng, Bartreng a Jonglënster** ënnerstrach hunn. Merci hinnen déi e wesentleche Relais an eiser humanitärer Missioun waren!

Merci également à **la commune de Bissen** pour leur don et leur soutien tout au long de l'année : rallye, exposition photo, mapathon... Merci d'avoir porté haut les couleurs de MSF !

## ET DANS LES COMMERCES !

Le Belval Plaza Shopping Center nous a fait l'honneur d'accueillir notre exposition « *MSF 50 ans d'humanité* », du 29 novembre au 8 décembre derniers. L'exposition se composait de 50 photos réparties en cinq thèmes afin de relater la force de l'engagement humanitaire. Des QR codes ont permis aux visiteurs d'avoir accès à une immersion sonore en langue française.

## DAG VUM LËTZEBUERGER GESONDHEETSSYSTEM

Le 2 octobre dernier, l'Association Luxembourgeoise des Étudiants en Médecine (ALEM) a organisé **la deuxième édition de la Journée du système de santé luxembourgeois** dans les locaux de l'Université de Luxembourg à Esch-Belval. La profession de médecin et tous les volets qu'elle comprend y était à l'honneur, dont la médecine humanitaire. Marie-Nathalie Houba, responsable de l'administration des ressources humaines pour MSF à Luxembourg, Tessy Fautsch, infirmière luxembourgeoise ayant travaillé sur le terrain avec MSF entre 2006 et 2020 et Fabienne Faust, membre de notre équipe de bénévoles y ont tenu un stand pendant cette journée.



## UNE CAMPAGNE RECONNUE !

Le 18 novembre dernier, notre section a eu le plaisir d'être finaliste « **Best Marcom Strategy 2021** » au Luxembourg lors du Gala Marketers. Cette reconnaissance récompense la campagne de communication que vous avez sans doute vue, lue, ou entendue en fin d'année dans différents médias luxembourgeois !



# INTERVIEW

Depuis septembre 2021, l'unité luxembourgeoise de recherche MSF (LuxOR) a accueilli son nouveau directeur, Amrish Baidjoe.

Il explique ici les spécificités de cette cellule de recherche qui distingue notre section au sein du mouvement MSF.



©MSF

## « Peux-tu nous parler de ton rôle au sein de LuxOR ? »

Je suis responsable de l'orientation de la politique globale et des aspects stratégiques de la recherche opérationnelle. Je fournis une orientation stratégique aux membres de l'équipe ainsi qu'à la gestion du département médical, à la coordination intersectorielle et à la collaboration avec les partenaires externes. Mon objectif est de mettre en place une stratégie globale que nous déploierons dans les années à venir afin d'utiliser les données que nous générons au sein de MSF pour améliorer la prise de décision opérationnelle et nos pratiques.

## « Quelle est la particularité de LuxOR au sein du mouvement MSF ? »

LuxOR est l'une des rares unités de recherche de MSF. Nous mettons l'accent sur l'autonomisation de nos collègues au sein des projets de terrain afin qu'ils puissent mener eux-mêmes des recherches ; en cela, nous sommes des facilitateurs. Nous souhaitons aussi mettre l'accent sur la recherche prospective : quels sont les sujets les plus importants pour le monde humanitaire et MSF ? Je pense au changement climatique, à la migration, à la recrudescence de maladies connues, à l'avancement des pratiques autour de l'éthique dans la recherche humanitaire. Nous souhaitons concevoir des programmes de recherche prospective qui servent l'ensemble du mouvement.

## « Quels sont les principaux défis auxquels LuxOR doit faire face ? »

Il est important que nous expliquions ce qu'est la recherche opérationnelle, comment la faire et en quoi cela profite à nos opérations. Cela permet d'appliquer nos méthodologies dans le travail quotidien, et d'apporter un soutien opérationnel direct aux projets sur le terrain. L'équipe LuxOR le fait déjà en organisant les cours de SORT-IT et en fournissant un soutien épidémiologique. Nous le développerons davantage. Nous voulons également nous concentrer sur de nouveaux modèles de partenariat, par exemple avec des universités du monde entier avec lesquelles nous collaborons sur des thèmes de recherche, et mettre l'accent sur des collaborations dans les pays où nous menons des projets.

## « Peux-tu nous parler des projets LuxOR en cours ou programmés ? »

LuxOR soutient un grand nombre de projets qui se concentrent sur le stockage des vaccins contre la rougeole en dehors de la « chaîne du froid », ce qui est parfois pratiqué dans le cadre de projets dont les populations sont difficiles à atteindre. Nous faisons également progresser l'agenda sur la résistance aux antimicrobiens (AMR), qui est un problème mondial mais qui touche particulièrement les populations avec lesquelles nous travaillons. Nous avons aussi l'ambition de développer une stratégie globale qui implique 11 domaines thématiques, dont l'éthique, les partenariats opérationnels et de recherche, la politique et la pratique. Cela renforcera la qualité de la recherche que nous soutenons et améliorera l'impact du travail que nous faisons au sein du mouvement MSF. »

**C.V.** Naissance aux Pays-Bas avec des racines surinamaises

• **2008**  
Chercheur de terrain pour améliorer des programmes de contrôle du paludisme au Kenya pendant cinq ans

• **2015**  
Formation européenne en épidémiologie de terrain - Institut Pasteur de Paris ; travail sur l'épidémie d'Ebola en Afrique de l'Ouest et la pandémie de Zika en Amérique du Sud

• **2017**  
Vice-président du R Epidemics Consortium (RECON)

• **2017 - 2021**  
Président du Réseau européen des épidémiologistes de terrain

• **Depuis 2019**  
Professeur adjoint honoraire d'épidémiologie des maladies infectieuses - London School of Hygiene and Tropical Medicine

• **2021**  
Directeur LuxOR



# SI ËNNERSTËTZEN EIS

Merci der **Gemeng Bartreng** déi eis et erlaabt huet de leschten » Oktober een Austausch-Weekend an Evenementer am Kader vum 50 Anniversaire vun MSF ze organisieren an eis Aarbecht mat engem generéisem Don ze ënnerstëtzen. D'Scheckiwwerreechung war den 8 November. De Scheck ass entgéintgeholl gi vun der Schäffin Madamm Monique Smit an dat Ganz gouf mat engem Éierewäin ofgeschloss.



« Le 25 novembre dernier, nous étions très heureux de recevoir **un don de 1 000 € de la part d'Infogreen** et de son fondateur Frédéric Liégeois. Cette somme fut reversée à la suite de la désormais traditionnelle **chaîne de solidarité Infogreen/4x3**, avec un franc succès sur les réseaux sociaux ! Le don viendra soutenir l'hôpital MSF de Kénéma au Sierra Leone. Un projet innovant, qui, dès sa conception, a été pensé pour préserver l'environnement et être au plus près de la santé des femmes et des nouveau-nés.

» Merci der **Banque Centrale du Luxembourg** fir hir Solidaritéit! Nieft engem Don zur Ënnerstëtzung vun eiser Aktioun, huet d'BCL eis ugebueden op hirer Chrëscht dagskaart present ze sinn. Grouss Visibilitéit fir eis Associatioun!

» C'est avec grand plaisir que nous avons soutenu Infogreen à notre tour en prêtant main forte à **la plantation de 20 arbres à Bivange**, le 14 décembre dernier, pour maintenir la biodiversité.



» MSF Lëtzebuerg ass ganz houfreg ënnert sengen Supporter a Partner unerkannt Acteuren aus der lëtzebuenger Wirtschaftswelt ze zielen. E grouse Merci de **Cheffen déi acceptéiert hunn hiert Engagement** an dat vun hirer Firma nieft MSF an enger Serie vu Videoen op LinkedIn an eise sozialen Netzwierker ze bezeien!



« En coopération avec le groupe **InterNations Changemakers**, la société de conseil en art **Art-Management** et MSF, une grande vente d'œuvres d'art au profit de MSF a été organisée du 3 au 5 décembre dernier à la Foundry Luxembourg. 10% du prix de vente a été reversé aux projets médicaux que mène MSF dans 3 districts en Sierra Leone. Merci pour cette belle initiative !

# ACTUALITÉS

## • HAÏTI

### BILAN DU SÉISME DU 15 AOÛT 2021



2 200  
morts



12 700  
blessés



90 installations  
médicales détruites

### RÉPONSE MSF



soins  
chirurgicaux et  
post-opératoires



soins aux mères  
et aux enfants



cliniques  
mobiles

## • BURKINA FASO

Le 21 novembre 2021, un Poste de Santé Avancé appuyé par MSF à Foubé, dans le département de Barsalogo, a entièrement brûlé. Un membre de l'équipe de MSF a été blessé, au cours d'une attaque menée par des hommes armés non identifiés visant probablement le poste de gendarmerie de Foubé à quelques centaines de mètres de là. Notre collègue, ainsi que d'autres blessés ont été pris en charge rapidement et évacués à Ouagadougou, où leur état a pu être stabilisé.



© RIJASOLO / AFP

## • AFGHANISTAN

La situation concernant les soins de santé reste extrêmement tendue dans le pays. Les effectifs et le matériel médical font toujours cruellement défaut. Les rares structures et services publics de santé encore ouverts ne fonctionnent pas correctement. De plus, le secteur privé des soins de santé reste inaccessible à des millions d'habitants, faute de moyens. En dépit de tout cela, nous sommes parvenus à **maintenir nos cinq projets** dans le pays afin d'assister la population.



© Oriane Zerah

## • MADAGASCAR



Le sud du pays est confronté depuis plusieurs mois à de graves pénuries alimentaires.

En cette période de soudure, les familles de cette région désertique dépendent de l'aide alimentaire et des distributions d'eau pour leur survie. En novembre, nos équipes ont donc repris les distributions alimentaires, après celles déjà menées en mars dernier.

## • SYRIE



Samedi 11 décembre 2021, 15 personnes ont été amenées en urgence dans l'un des hôpitaux cogérés par MSF à la suite d'une frappe aérienne dans le gouvernorat d'Idlib, au nord-ouest de la Syrie. Onze enfants de moins de 14 ans et deux femmes figuraient parmi les victimes, le plus jeune a à peine deux ans. Deux personnes sont malheureusement décédées avant d'atteindre la structure de santé. Une patiente de 4 ans est arrivée dans un état critique.

Six mois se sont écoulés depuis le meurtre brutal de nos collègues María, Tedros et Yohannes, qui apportaient une aide indispensable à la population du Tigré, en Éthiopie. Malgré le temps qui passe, la douleur causée par leur disparition est toujours aussi vive. **Nous ne les oublierons jamais.** © MSF

